

## O registo EuMAR já existe?

Atualmente, o registo EuMAR está a ser testado num **estudo piloto**, que decorre de 1 de julho a 31 de dezembro de 2024. Com base no feedback resultante, o estudo poderá ser revisto e melhorado antes de ser implementado a longo prazo.

## Dê-nos a conhecer a sua opinião!

Por favor, preencha um breve questionário no nosso website para nos ajudar a garantir que o registo EuMAR atende às necessidades dos pacientes. Digitalize o código QR para aceder ao questionário:



Aguardamos o seu feedback!



## Contactos

[eumar@eshre.eu](mailto:eumar@eshre.eu) | [www.eshre.eu/EUMAR](http://www.eshre.eu/EUMAR)

ESHRE Central Office  
BXL7 - Building 1  
Nijverheidslaan 3, 1st floor  
B-1853 Strombeek-Bever, Belgium

## Cofinanciado pela União Europeia.



### Projeto: 10107965—EU4H-2021-PJ2

Cofinanciado pela União Europeia. As observações e opiniões expressas são, no entanto, apenas do(s) autor(es) e não refletem necessariamente as da União Europeia ou da Agência de Execução Europeia da Saúde e do Digital (HADEA). Nem a União Europeia nem a autoridade concedente poderão ser responsabilizadas por elas.

# Monitorização europeia da Reprodução Medicamente Assistida (EuMAR)

## O QUE OS PACIENTES PRECISAM DE SABER

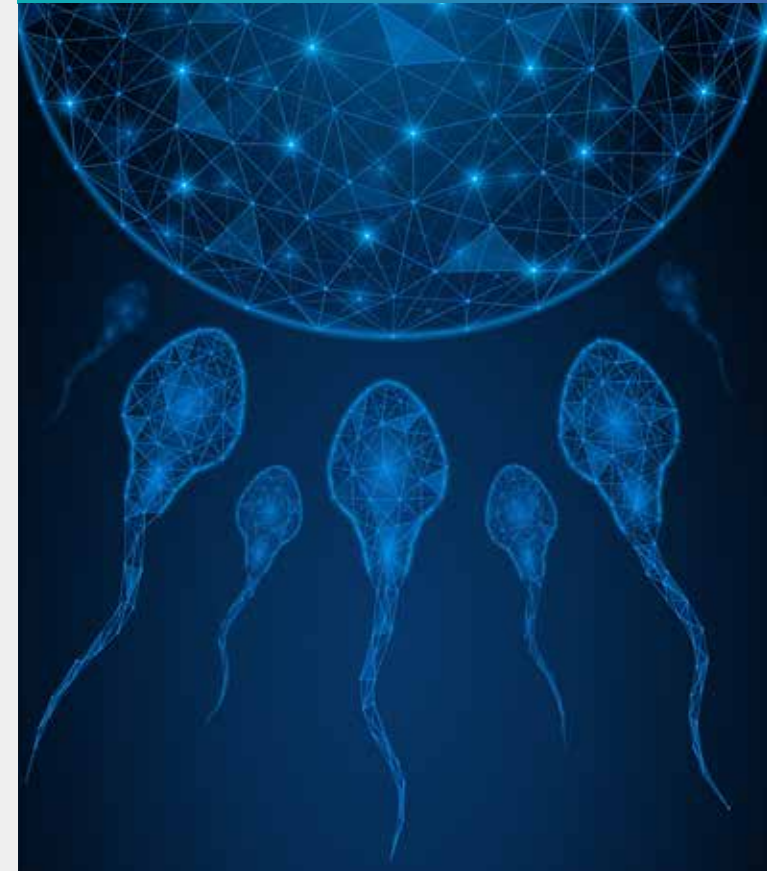

## O que é o EuMAR?

O EuMAR é um projeto que visa criar um **registo de tratamentos de reprodução medicamente assistida** na União Europeia (UE).

## Porque precisamos do registo EuMAR?

Os registos de tratamentos de reprodução medicamente assistida são cruciais para compreender melhor os resultados dos tratamentos e reunir continuamente informações sobre a sua eficácia e segurança. Em Portugal já existe um registo nacional oficial para tratamentos de MAR (reprodução medicamente assistida, do inglês Medically Assisted Reproduction). O EuMAR visa fornecer aos pacientes e médicos dados sobre as **chances reais de conseguir um nado-vivo** no final de todo um processo de vários tratamentos. Também fornecerá às clínicas de fertilidade estatísticas que podem ajudá-las a manter e melhorar os seus **padrões de qualidade para o atendimento aos pacientes**. No final, o objetivo é contribuir para melhores tratamentos para os doentes.

## Que dados são recolhidos pelo registo EuMAR?

O registo EuMAR recolhe os mesmos dados clinicamente relevantes que já estão a ser recolhidos pelo registo nacional português. Os dados sobre a sua identidade, como o nome, morada ou identificação pessoal, não serão recolhidos pelo EuMAR.

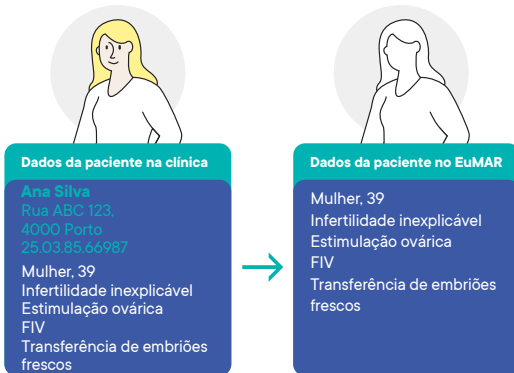

Para garantir que os dados sobre os seus tratamentos sejam tão precisos e completos quanto possível, é importante que solicite um **Código ClinicSwitch** (de troca de clínica) no caso de decidir mudar para uma clínica diferente.

## De que forma o EuMAR recolhe dados não identificáveis sobre as trajetórias dos pacientes em diferentes clínicas.

No exemplo abaixo, Ana e João são um casal que procura os serviços de duas clínicas de fertilidade sucessivas. O EuMAR visa recolher dados não identificáveis ao longo de todo um decurso de tratamentos, que se deseja levar ao nascimento do seu filho saudável.

1.

A Ana e o João têm programada uma inseminação intrauterina (IIU). O seu médico solicita **Códigos Individuais de Cuidados Reprodutivos (IRCCs, do inglês Individual Reproductive Care Codes)** para ambos, usados para enviar dados sobre a inseminação para o registo português, que irá partilhá-los depois com o registo EuMAR.

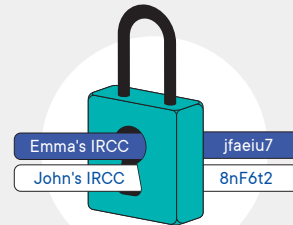

2.

Ao enviar os dados para o registo EuMAR, os IRCCs são encriptados de forma segura num código diferente. O EuMAR recebe dados não identificáveis sobre o tratamento de Ana e João.

Main patient	Partner	Treatment
jfaeiU7	8nF6t2	IUI
jfaeiU7	8nF6t2	IVF
...	...	...

3.

Infelizmente, Ana não engravida. Ela e o João decidem **ir a outra clínica de fertilidade** para fertilização in vitro (FIV).



4.

A Ana e o João contam à nova médica sobre o tratamento anterior. A médica explica que será desejável que peçam à **clínica anterior que forneça a cada um deles um Código ClinicSwitch (de mudança de clínica)**, para que o registo EuMAR possa continuar a receber dados sobre os seus tratamentos.



5.

A Ana contacta a sua clínica anterior. A **equipa solicita os Códigos ClinicSwitch (de mudança de clínica)** e envia-os para a Ana e João por email.



6.

A nova médica digitaliza os Códigos ClinicSwitch (de mudança de clínica) e recebe novos IRCCs para Ana e João, que utiliza quando enviar dados sobre o seu tratamento para o registo português. **Com o código de mudança de clínica a médica não consegue ver os dados que foram enviados pelo médico anterior para o registo nacional e para o EuMAR.**



7.

O EuMAR recebe dados sobre o tratamento de fertilização in vitro da Ana e do João. No registo EuMAR, eles aparecem como o mesmo casal que já tentou IIU, mas **Ana e João não podem ser identificados.**

8.

Ana engravida e, felizmente, dá à luz um filho saudável. A sua médica envia esta informação para o registo português, **que o partilha com o EuMAR.**



9.

Juntamente com os dados de muitos outros pacientes, os **dados de Ana e João serão usados para estimar as probabilidades genéricas de ter um bebé** após várias tentativas de tratamento.